



NOVAUNIVERSITAS
NOTAS A LOS ESTADOS FINANCIEROS
Del 01 de Enero al 31 de Diciembre del 2020
(Pesos)

Remito el cuarto informe trimestral correspondiente al periodo del 01 de Enero al 31 de Diciembre del ejercicio 2020, relacionado con la Información Financiera de la Universidad NovaUniversitas.

NOTAS DE DESGLOSE

I) NOTAS AL ESTADO DE SITUACIÓN FINANCIERA

El Estado de Situación Financiera tiene como propósito mostrar la información relativa a los recursos y obligaciones de la Entidad.

ACTIVO

CUENTAS	CUARTO TRIMESTRE 2020	CUARTO TRIMESTRE 2019
ACTIVO CIRCULANTE		
Efectivo y Equivalentes	7'518,330	4'410,936
Derechos a Recibir Efectivo o Equivalentes	4'601,201	3'907,256
Derecho a Recibir Bienes o Servicios	956,385	1'401,954
TOTAL ACTIVO CIRCULANTE	13'075,916	9'720,146
Bienes Inmuebles, Infraestructura y Construcciones en Proceso	123'728,062	91'357,671
Bienes Muebles	26'240,299	24'900,404
Depreciación, Deterioro y Amortización Acumulada de Bienes e Intangibles	-13,814,143	-8'943,080
TOTAL ACTIVO NO CIRCULANTE	136'154,217	107'314,994
TOTAL DE ACTIVOS	149'230,134	117'035,141



ACTIVO CIRCULANTE

Efectivo y Equivalentes

El rubro de efectivo y equivalentes del periodo del 01 de enero al 31 de diciembre del 2020, representa los recursos disponibles de la Entidad, saldo que se refleja en las siguientes cuentas bancarias: Banco HSBC: cta. 59773 de Servicios Personales; Banco Banamex: cta. 206276 PIEE 2019; cta. 90887 Proyecto TIC'S 2019; cta. 5705199 Servicios Personales, cta. 88904 Gastos de operación, cta. 6223074 Fondo Rotatorio, cta. 51179 Ingresos Propios, cta. 71571 BEAHA0317 Nopala, cta. 93715 BEAHC0117 Nopala, cta. 93707 BEAHA0318 Nopala, cta. 93756 BEAHA0319 Ocotlán, cta. 93731 2.5% Supervisión de obra 2020, cta.86124 TIC'S 2020, Saldos disponibles para solventar pagos a proveedores, prestadores de servicios, recurso pagos de contratos de obra y pago de proyectos.

Derechos a recibir Efectivo o Equivalentes

En el rubro de Derechos a recibir Efectivo o Equivalentes (Otros deudores diversos por cobrar a C.P) el saldo que se expresa en el Estado de Situación Financiera del periodo del 01 de enero al 31 de diciembre del 2020, corresponde a las provisiones por retenciones de nómina del mes de diciembre del 2020, integrándose de la siguiente forma: Impuestos Sobre Sueldos y Salarios (ISSS), Subsidio al empleo, contribuciones: IMSS, IMSS Cesantía y Vejez, Crédito Infonavit. Cabe señalar que en este rubro se contempla el saldo por \$4'601,201.21 (Cuatro millones, seiscientos un mil, doscientos un peso 21/100 M.N.) con cargo a la Secretaria de Finanzas por concepto de CLC'S de gastos de operación y deuda directa del ejercicio 2016 que a la fecha no han sido ministrados por parte de la SEFIN, y provisiones de nómina por falta de cobertura presupuestal.

ACTIVO NO CIRCULANTE

Está constituido por el conjunto de valores y derechos de realización o disponibilidad con un periodo de tiempo superior a un año.



Bienes Inmuebles, Infraestructura y Construcciones en Proceso

El rubro de Bienes Inmuebles, correspondientes al periodo del 01 de enero al 31 de diciembre del 2020 está integrado de la siguiente forma:

CUENTAS	CUARTO TRIMESTRE 2020	CUARTO TRIMESTRE 2019
Bienes Inmuebles, Infraestructura y Construcciones en Proceso	123'728,125	91'357,670
TOTAL	123'728,061	91'357,670

Bienes muebles

El rubro de Bienes Muebles correspondientes al periodo del 01 de enero al 31 de diciembre del 2020, está integrado de la siguiente forma:

CUENTAS	CUARTO TRIMESTRE 2020	CUARTO TRIMESTRE 2019
Muebles de Oficina y Estantería	477,262	477,262
Equipo de Cómputo y Tecnologías de la Información	7'130,923	6,920,377
Otros Mobiliarios y Equipos de Administración	23,811	16,721
Equipos y Aparatos Audiovisuales	12'013,033	11'517,023
Cámaras Fotográficas y de Video	16,389	9,839
Equipo Médico y de Laboratorio	613,992	595,227
Instrumental Médico y de Laboratorio	1'109,050	958,642
Automóviles y Camiones	406,667	76,067
Maquinaria y Equipo de Construcción	23,940	0
Equipo de Comunicación y Telecomunicación	3'409,547	3'378,076
Equipos de Generación Eléctrica, Aparatos y Accesorios Eléctricos	235,803	231,647
Herramientas y Máquinas Herramienta	779,882	719,523
TOTAL	26,240,299	24'900,404



Al 31 de diciembre del Ejercicio 2020, el saldo en el rubro de Activo no Circulante es de \$136'154,217.00 (Ciento treinta y seis millones, ciento cincuenta y cuatro mil, doscientos diecisiete pesos 00/100M.N.); así mismo se han aplicado depreciaciones a los bienes muebles de la Universidad por un monto de \$-13'814,143.40 (Menos Trece millones, ochocientos catorce mil, ciento cuarenta y tres pesos 40/100 M.N.).

PASIVO

El saldo de este rubro al 31 de diciembre del Ejercicio 2020, asciende a la cantidad de \$9'971,322.93 (Nueve millones, novecientos setenta y un mil, trescientos veintidós pesos 93/100 M.N.) que corresponden a los compromisos de pago adquiridos al 31 de diciembre del ejercicio 2020, con proveedores, instituciones gubernamentales y prestadores de servicios, por la adquisición de materiales y suministros, pago de cuotas al IMSS e Impuestos Sobre Sueldos y Salarios por las provisiones de nóminas (retenciones a los trabajadores) correspondiente al mes de diciembre y cuarto bimestre del 2020, detallándose de la siguiente forma:

PASIVO CIRCULANTE

CUENTAS	CUARTO TRIMESTRE 2020	CUARTO TRIMESTRE 2019
CUENTAS POR PAGAR A CORTO PLAZO		
Deudas por Adquisición de Bienes y Contratación de Servicios por Pagar a c.p.	4,155	0
Contratistas por Obras en Bienes de Dominio Público por Pagar a c.p.	6'448,008	5'837,381
Transferencias Internas y Asignaciones al Sector Público	675,392	227,306
Retenciones de Impuestos por Pagar a c.p.	570,817	485,514
Retenciones del Sistema de Seguridad Social por Pagar a c.p.	64,978	51,657
Otras retenciones y Contribuciones por Pagar a c.p.	934,534	920,604
Fondos Rotatorios por Pagar a c.p.	0	0
Cuentas por Pagar por Préstamos Otorgados	956,385	956,385
Otras Cuentas por Pagar a c.p.	317,053	214,419
TOTAL	9'971,323	8'693,266



HACIENDA PÚBLICA/PATRIMONIO

CUENTAS	CUARTO TRIMESTRE 2020	CUARTO TRIMESTRE 2019
HACIENDA PÚBLICA /PATRIMONIO CONTRIBUIDO		
Actualizaciones de la Hacienda Pública/Patrimonio	98'052,102	97'700,449
HACIENDA PÚBLICA/PATRIMONIO GENERADO		
Resultado de Ejercicios Anteriores	10'656,866	5'355,711
TOTAL HACIENDA	108'708,968	103'056,159
ACTUALIZACIONES DEL PATRIMONIO		
Resultados del Ejercicio (Ahorro/Desahorro)	30'549,842	5'285,715
SALDO NETO EN LA HACIENDA	149'230,134	117'035,141

La cuenta de Hacienda Pública/Patrimonio Contribuido, refleja un saldo al 31 de diciembre del Ejercicio 2020, por la cantidad de \$98'052,102.00 (Noventa y ocho millones, cincuenta y dos mil, ciento dos pesos 00/100 M.N.) que representa el Patrimonio de la Universidad y un Resultado del ejercicio de \$10'041,609.00 (Diez millones, cuarenta y un mil, seiscientos nueve pesos 00/100 M.N.) que corresponde al recurso asignado a la Universidad por los siguientes conceptos: \$1'026,081.00 (Un millón, veintiséis mil, ochocientos ochenta y un pesos 00/100 M.N.) en el marco del Programa de Inclusión y la Equidad Educativa (PIEE2019) para el equipamiento de aulas, \$257,670.00 (Doscientos cincuenta y siete mil, seiscientos setenta pesos 00/100 M.N.) recurso asignado para elaborar los estudios previos a la construcción del campus periférico en Santos Reyes Nopala, \$60,000.00 (Sesenta mil pesos 00/100 M.N.) por la adquisición de herramientas menores para el campus Ocotlán; \$8,215,864.00 (Ocho millones, doscientos quince mil, ochocientos sesenta y cuatro pesos 00/100 M.N.) corresponde al recurso asignado para la construcción de aulas en el campus periférico de Santos Reyes Nopala; \$29,910 (Veintinueve mil, novecientos diez pesos 00/100 M.N.) recurso asignado para la adquisición de equipo audiovisual;



\$451,284 (Cuatrocientos cincuenta y un mil, doscientos ochenta y cuatro pesos 00/100 M.N.) en el marco del Programa de Inclusión y la Equidad Educativa (PIEE2018), \$38,619,590 (Treinta y ocho millones, seiscientos diecinueve mil, quinientos noventa pesos 00/100 M.N.) recurso autorizado para la obra y equipamiento en el campus de Santos Reyes Nopala y campus Ocotlán y \$-8'943,080 (Menos ocho millones, novecientos cuarenta y tres mil, ochenta pesos 00/100 M.N.) por las depreciaciones aplicadas en el año 2019.

II) NOTAS AL ESTADO DE ACTIVIDADES

Muestra el resultado de las operaciones de la Universidad correspondiente al periodo del 01 de enero al 31 de diciembre del 2020, integrado de la siguiente forma:

CUENTAS	CUARTO TRIMESTRE 2020	CUARTO TRIMESTRE 2019
INGRESOS Y OTROS BENEFICIOS		
Participaciones, Aportaciones, Transferencias, Asignaciones, Subsidios y Otras Ayudas	67'530,117	41'754,508
TOTAL DE INGRESOS Y OTROS BENEFICIOS	67'530,117	41'754,508
GASTOS Y OTRAS PERDIDAS		
Transferencias Internas y Asignaciones al Sector Público	29'495,483	27'204,368
Ayudas Sociales	3,495	139,080
Estimaciones, Depreciaciones, Deterioros, Obsolescencia y amortizaciones	4'871,063	4'755,894
Inversión Pública no Capitalizable	2'610,233	4'369,451
TOTAL DE GASTOS Y OTRAS PERDIDAS	36'980,274	36'468,793
AHORRO NETO DEL EJERCICIO	30'549,842	5'285,715



Ingresos y Otros Beneficios

Los ingresos corresponden a los recursos recaudados por el periodo comprendido del 01 de enero al 31 de diciembre del 2020, el cual es por un importe de \$67'550,117 (Sesenta y siete millones, quinientos cincuenta mil, ciento diecisiete pesos 00/100 M.N.) recursos obtenidos por concepto de: Servicios Personales, Gastos de Operación e Inversión.

Gastos y Otras Pérdidas

El rubro de Gastos y Otras Pérdidas, corresponden a lo devengado por la Universidad durante el periodo comprendido del 01 de enero al 31 de diciembre del 2020 por la cantidad de \$36'980,274 (Treinta y seis millones, novecientos ochenta mil, doscientos setenta y cuatro pesos 00/100 M.N.) integrado de la siguiente manera:

Transferencias, Asignaciones, Subsidios y Otras Ayudas.

- a) Transferencias Internas y Asignaciones al Sector Público, refleja un saldo de \$29'495,483 (Veintinueve millones, cuatrocientos noventa y cinco mil, cuatrocientos ochenta y tres pesos 00/100 M.N.) corresponde a recursos que fueron comprometidos, devengados y ejercidos en los rubros de: Servicios Personales, Materiales y Suministros y Servicios Generales durante el periodo: del 01 de enero al 31 de diciembre del 2020.
- b) Ayudas Sociales, refleja un saldo por la cantidad de \$3,495 (Tres mil, cuatrocientos noventa y cinco pesos 00/100 M.N.) recursos que fueron comprometidos, devengados y ejercidos durante el periodo del 01 de enero al 31 de diciembre del 2020. En beneficio de los alumnos de bajos recursos económicos, con la finalidad de promover el desarrollo de su educación al ser beneficiados con becas alimentarias en el Campus Periférico San Jacinto y Campus Periférico Santiago Juchitán.



NOTAS AL ESTADO DE VARIACIÓN EN LA HACIENDA PÚBLICA

Variaciones de la Hacienda Pública/Patrimonio Neto del Ejercicio Hacienda Pública/ Patrimonio Contribuido y Generado Resultados de Ejercicios Anteriores

El apartado de Hacienda Pública/Patrimonio 2020, en el periodo del 01 de enero al 31 de diciembre del 2020, asciende a la cantidad de \$108'708,968 (Ciento ocho millones, setecientos ocho mil, novecientos sesenta y ocho 00/100 M.N.) integrándose de la siguiente manera:

RUBRO	VARIACIONES
Cambios en la Hacienda Pública/Patrimonio Neto Final del Ejercicio 2020	98'052,102
Resultados de Ejercicios Anteriores	10'656,866
Resultados de Ejercicios (Ahorro/Desahorro)	0
Saldo Neto en la Hacienda Pública/Patrimonio 2020	108'708,968

III) NOTAS AL ESTADO DE FLUJO DE EFECTIVO

Efectivo y equivalentes



Efectivo y Equivalentes al Efectivo al inicio del cuarto trimestre del ejercicio 2020, refleja un saldo por la cantidad de \$27'217,872 (Veintisiete mil, doscientos diecisiete mil, ochocientos setenta y dos 00/100 M.N.) al finalizar el cuarto trimestre del ejercicio 2020 muestra un saldo de \$7'518,330 (Siete millones, quinientos dieciocho mil, trescientos treinta pesos 00/100 M.N.) integrado por las cuentas bancarias de: Ingresos Propios, Servicios Personales, Gastos de Operación, Fondo Rotatorio, PIEE 2019, Obra y Equipamiento en el campus periférico de Santos Reyes Nopala y campus de Ocotlán, Nómina de Juxtlahuaca y proyectos.

1. Análisis del saldo en la cuenta de Efectivo y Equivalentes:

CONCEPTO	CUARTO TRIMESTRE 2020	CUARTO TRIMESTRE 2019
Efectivos en Bancos – Tesorería	0	0
Efectivos en Bancos – Dependencias	7'518,330	4'410,936
Inversiones temporales (hasta 3 meses)	0	0
Fondos con afectación específica	0	0
Depósitos de fondos de terceros y otros	0	0
TOTAL DE EFECTIVOS Y EQUIVALENTES	7'518,330	4'410,936



NOVAUNIVERSITAS
Conciliación entre los Ingresos Presupuestarios y Contables
Correspondiente del 01 de Enero al 31 de Diciembre del 2020

(Pesos)

1. Total de Ingresos (presupuestarios)		67'530,117
2. Más Ingresos Contables no Presupuestarios		0
Incremento por Variación de Inventarios		
Disminución del Exceso de Estimaciones por Pérdida o Deterioro u Obsolescencia		
Disminución del Exceso de Provisiones		
Otros Ingresos y Beneficios Varios		
Otros Ingresos Contables no Presupuestarios		
3. Menos Ingresos Presupuestarios no Contables		30'549,843
Producto de Capital		
Aprovechamiento Capital		
Ingresos Derivados de Financiamientos		
Otros Ingresos Presupuestarios no Contables	30'549,843	
4. Ingresos Contables (4=1+2-3)		36'980,274



NOVAUNIVERSITAS
Conciliación entre los Egresos Presupuestarios y los Gastos Contables
Correspondiente del 01 de Enero al 30 de Septiembre del 2020
(Pesos)

1. Total de Egresos (presupuestarios)		36'980,274
2. Menos Egresos Presupuestarios Contables		0
Mobiliario y Equipo de Administración		
Mobiliario y Equipo Educacional y Recreativo		
Equipo e Instrumental Médico y de Laboratorio		
Vehículos y Equipos de Transporte		
Equipo de Defensa y Seguridad		
Maquinaria, Otros Equipos y Herramientas		
Activos Biológicos		
Bienes Inmuebles		
Activos Intangibles		
Obra Pública en Bienes Propios		
Acciones y Participaciones del Capital		
Compra de Títulos y Valores		
Inversiones en Fideicomisos, Mandatos y Otros Análogos		
Provisiones para Contingencias y otras Erogaciones Especiales		
Amortización de la Deuda Pública		
Adeudos de Ejercicios Fiscales Anteriores (ADEFAS)		
Otros Egresos Presupuestales no Contables		
3. Más Gastos Contables No Presupuestales		0
Estimaciones, Depreciación, Deterioros, Obsolescencia y Amortización		
Provisiones		
Disminución de Inventarios		
Aumento por Insuficiencia de Estimaciones por Pérdida o Deterioro y Obsolescencia		
Aumento por Insuficiencia de Provisiones		
Otros Gastos		
Otros Gastos Contables No Presupuestales		
4. Total Gastos Contables (4=1-2+3)		36'980,274



NOTAS DE MEMORIA (CUENTAS DE ORDEN)

Las cuentas de orden se utilizan para registrar movimientos de valores que no afecten o modifiquen el balance del ente contable, sin embargo, su incorporación en libros es necesaria con fines de recordatorio contable, de control y en general sobre los aspectos administrativos, o bien, para consignar sus derechos o responsabilidades contingentes que puedan, o no, presentarse en el futuro.

Análisis de las cuentas de orden del 01 de enero al 31 de diciembre del 2020.

CUENTA	NOMBRE	SALDO
82100	Presupuesto de Egresos Aprobado	29,336,393
82200	Presupuesto de Egresos por Ejercer	3'104,594
82300	Presupuesto Modificado	68'556,998
82400	Presupuesto de Egresos Comprometido	68'556,998
82500	Presupuesto de Egresos Devengado	65'452,404
82600	Presupuesto de Egresos Ejercido	65'452,404
82700	Presupuesto de Egresos Pagado	65'095,404



NOTAS DE GESTIÓN ADMINISTRATIVA

1. Introducción:

Los Estados Financieros de los entes públicos, proveen de información financiera a los principales usuarios de la misma, al Congreso y a los ciudadanos.

El objetivo del presente documento es la revelación del contexto y de los aspectos económicos-financieros más relevantes que influyeron en las decisiones de la Institución que comprende del período: del 01 de enero al 31 de diciembre del 2020 y deberán ser considerados en la elaboración de los Estados Financieros para la mayor comprensión de los mismos y sus particulares.

De esta manera, se informa y explica la respuesta del gobierno a las condiciones relacionadas con la información financiera de cada periodo de gestión: además, de exponer aquellas políticas que podrían afectar la toma de decisiones en períodos posteriores.

2. Panorama Económico y Financiero:

Se aprueba a la Universidad un total de presupuesto de egresos para el ejercicio fiscal 2020, de \$29,336,393 (Veintinueve millones, trescientos treinta y seis mil, trescientos noventa y tres pesos 00/100 M.N.) con fundamento en la Ley Orgánica del Poder Ejecutivo del Estado de Oaxaca y el Decreto del Presupuesto de Egresos del Estado de Oaxaca, mismo que se encuentra distribuido conforme a la estructura programática presentada en el Programa Operativo Anual (POA2020). Durante el cuarto trimestre del ejercicio fiscal 2020 se hicieron modificaciones al presupuesto quedando con un importe de \$68,556,998 (Sesenta y ocho millones, quinientos cincuenta y seis mil, novecientos noventa y ocho pesos 00/100 M.N.).

Dando seguimiento, a lo anterior, durante el periodo comprendido del 01 de enero al 31 de diciembre del 2020, se ha devengado y ejercido un total de presupuesto de \$65'452,404 (Sesenta y cinco millones, cuatrocientos cincuenta y dos mil, cuatrocientos cuatro pesos 00/100 M.N.) derivado de la contingencia mundial por COVID-19 y las disposiciones Estatales y Federales para disminuir su propagación, las metas planeadas para algunos programas fueron afectadas en este Cuarto Trimestre; si bien hay una suspensión de actividades académicas presenciales otras se han realizado de modo virtual con el cual se han logrado las metas programadas para este Cuarto Trimestre del Ejercicio Fiscal 2020. Cabe hacer mención de los adeudos del ejercicio fiscal 2016, los cuales ascienden a la cantidad de \$524,283 (Quinientos veinticuatro



mil, doscientos ochenta y tres pesos 00/100 M.N.) de gastos de operación y 8,215,864 (Ocho millones, doscientos quince mil, ochocientos sesenta y cuatro pesos 00/100 M.N.) de obra directa, mismos que a la fecha siguen pendientes de ministrarse por parte de la Secretaría de Finanzas, por lo cual se solicitó apoyo a la Tesorería de la Secretaría de Finanzas para dar solución a los pagos de proveedores sin embargo argumentan que la Secretaría no cuenta con la liquidez financiera. Sin embargo, se sigue dando seguimiento al mismo.

La NovaUniversitas en los años 2014 al 2019 y al Cuarto Trimestre del 2020, sigue trabajando con Presupuesto Estatal para gasto corriente, de igual manera seguimos realizando las gestiones para obtener Recurso Federal y de esta manera apoyar al Estado, obteniendo recursos para la operación de la Universidad, ya que al no obtener Recurso Federal afecta de manera considerable tanto a la Universidad como al Estado, al verse limitada en la infraestructura (que mucha de esta se construye con recursos de programas federales), en la contratación de nuevos profesores – investigadores donde la plantilla actual es de 25 profesores que han cubierto tres carreras, así mismo recursos para las prácticas académicas de los alumnos, etc. En los años de 2012 hasta 2014 tuvimos un déficit presupuestal, y del 2015 al 2019 y al Cuarto Trimestre del 2020 ya no genero un déficit tanto servicios personales, materiales y suministros y servicios generales se limitó al presupuesto autorizado por la Secretaría de Finanzas. Dado que esta Universidad está en un proceso de consolidación es muy difícil cubrir las necesidades que van surgiendo a medida del crecimiento natural y el avance de las generaciones de estudiantes. Actualmente la Universidad ya cuenta con el Registro Nacional de Instituciones y Empresas Científicas y Tecnológicas (RENIECYT) ante el CONACYT, esto nos permitirá participar en las diferentes convocatorias que emita el CONACYT para financiar proyectos, participación de becas, ingresar al padrón de Sistema Nacional de Investigadores y llevar a cabo convenios de financiamiento con la industria y el gobierno, que a su vez al ser beneficiados por estos recursos aportaría mucho a la Institución y por ende al Estado, cabe señalar que esta Universidad el Estado le ha otorgado recurso para su gasto corriente, pero en este Cuarto Trimestre esta Institución fue beneficiada por presupuesto Federal para obra y equipamiento por la cantidad de: \$36´501,865.63 (Treinta y seis millones, quinientos un mil, ochocientos sesenta y cinco pesos 63/100 M.N.) con lo cual se logrará terminar la obra de: módulo de ocho aulas en el Campus Central de Ocotlán y la segunda etapa en el campus periférico de Santos Reyes Nopala de igual forma se seguirá la gestión para que esta Universidad pueda obtener más de Recursos Federales y hacer menos pesada la carga al Estado.



GOBIERNO DEL ESTADO
DE OAXACA



3. Autorización e Historia

NovaUniversitas Organismo Público Estatal, con personalidad jurídica y patrimonio propios, creada por el Gobierno del Estado de Oaxaca el 18 de abril de 2009.

Es una Universidad que forma parte del Sistema de Universidades Estatales de Oaxaca (SUNEO) la cual fue creada no solo como un Centro de Educación Superior sino como un instrumento de transformación social y cultural para el desarrollo de la Región de los Valles Centrales, así como, para las Regiones donde se encuentran los Campus Periféricos, entre ellos los ubicados en las localidades de: Santiago Juxtlahuaca este ya se encuentra operando a partir del mes de junio del 2018; Matías Romero, María Lombardo, Río Grande y Santos Reyes Nopala (en este último campus se concluyó con la construcción de las aulas y actualmente se construye la segunda etapa) campus que por estar situados en comunidades aisladas o de dimensiones limitadas, no pueden disponer de los mismos servicios que se encuentran en los campus de las universidades ordinarias del SUNEO, pero que cuentan con instalaciones, personal y equipamiento adecuados para ofrecer una enseñanza de alta calidad.

NovaUniversitas se localiza en el Municipio de Ocotlán de Morelos, donde inició operaciones en diciembre de 2009, habiendo sido formalmente inaugurada el 3 de febrero de 2010 con la presencia del Gobernador del Estado de Oaxaca. Ofrece carreras que responden a las necesidades de la región como lo es: agricultura, informática y administración. Las carreras tienen una duración de 5 años y un curso propedéutico inicial, además actividades complementarias como: asistencia a biblioteca, asesorías, talleres, salas de cómputo y laboratorios, clases de inglés y la realización de lecturas mensuales. A ello se agrega que los alumnos realizan visitas a empresas y participan en actividades científicas, culturales y deportivas.

En Julio del 2010, da inicio con dos carreras: Licenciatura en Informática e Ingeniería en Agronomía, contando para el primer ciclo escolar con una plantilla de 6 profesores. En el 2011, se amplía la oferta educativa con la Licenciatura en Administración como una estrategia más para fomentar el desarrollo económico de la Región. La Universidad inició su segundo curso propedéutico y la plantilla de profesores se incrementó a 8 para finales de 2015 hubo un incremento en la plantilla para terminar con 19 profesores y en el ejercicio fiscal 2018 se contrató a seis profesores más para hacer un total de 25 profesores actualmente en la universidad.

Este modelo de Universidad permite optimizar recursos, exigiendo disciplina de trabajo a profesores y alumnos y manteniendo al mínimo el personal administrativo. La



GOBIERNO DEL ESTADO
DE OAXACA



presencia de éste modelo puede desempeñar el papel de impulsor social y catalizador del desarrollo.

4. Organización y objeto social

MISIÓN

NovaUniversitas es una Institución Pública creada por el Gobierno del Estado de Oaxaca para contribuir al proceso de ampliación de los servicios docentes, investigación, difusión de la cultura y promoción del desarrollo a fin de crear, transmitir, ampliar y difundir el conocimiento para formar de manera integral profesionales competitivos, críticos y comprometidos con la sociedad oaxaqueña y del país en regiones pequeñas o apartadas de los centros urbanos del Estado.

OBJETIVO GENERAL

Generar profesionistas orientados a la conservación, desarrollo y aprovechamiento sustentable de los recursos naturales de México en general y de Oaxaca en particular, despertando en los jóvenes el respeto al trabajo, la mentalidad tecnológica, el espíritu emprendedor y el sentido de solidaridad y de correspondencia social.

OBJETIVO ESTRATÉGICO

Fortalecer la calidad del proceso enseñanza-aprendizaje para formar profesionistas de alto nivel que incidan en el desarrollo regional.

Fomentar y fortalecer la investigación científica y tecnológica para generar nuevo conocimiento y con el atender las necesidades regionales y potenciar el aprovechamiento de los recursos.

Fortalecer la vinculación de la universidad con comunidades, empresas y gobierno para potenciar el número de proyectos productivos y así impulsar el desarrollo local y regional.

Apoyar la formación integral mediante la promoción y desarrollo de actividades culturales y artísticas.



GOBIERNO DEL ESTADO
DE OAXACA



a) Estructura organizacional básica:

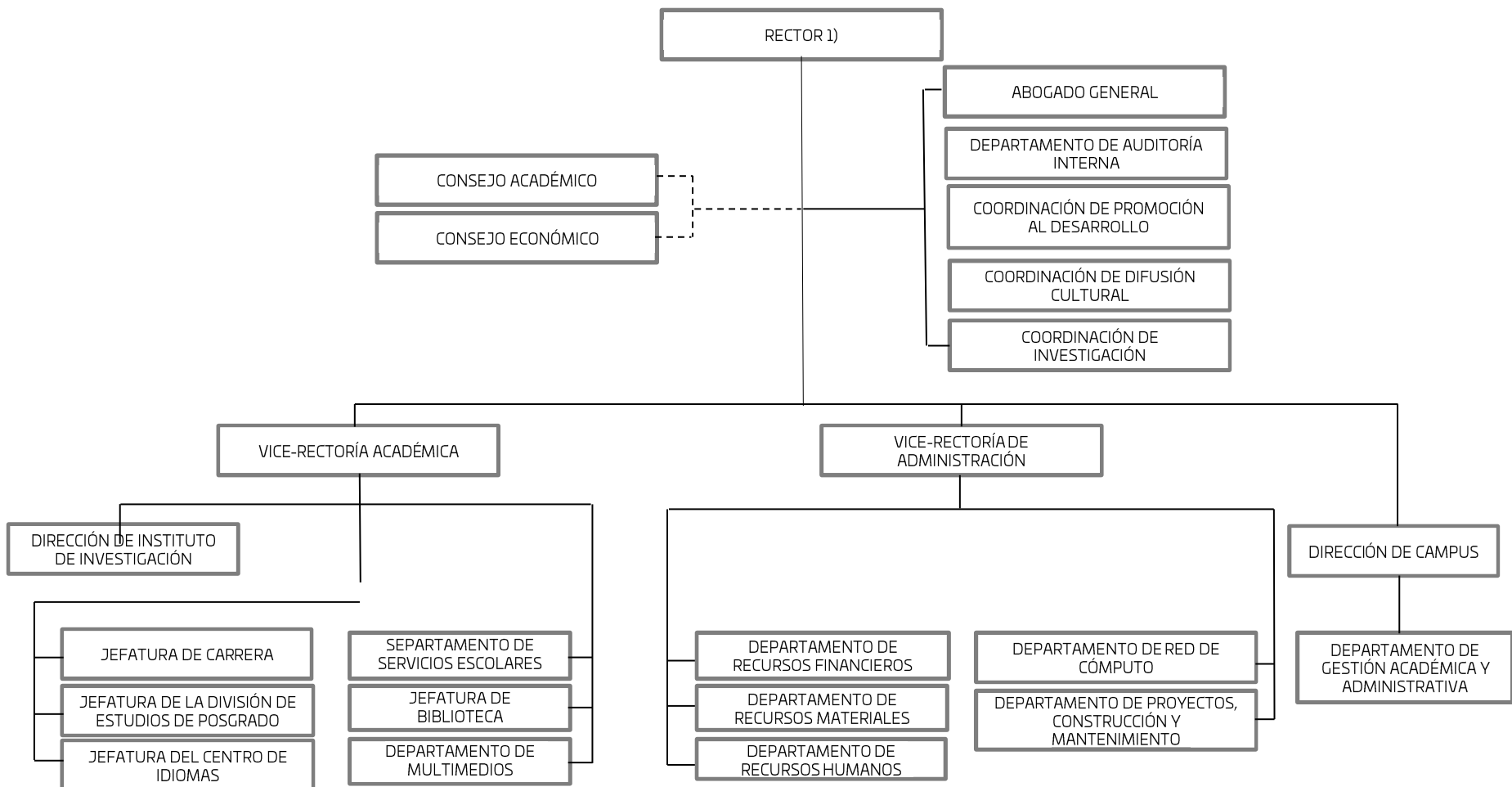



5. Bases de preparación de los Estados Financieros.

- a) Se ha observado la normatividad emitida por el CONAC y demás disposiciones legales aplicables.
- b) La normatividad aplicada para el reconocimiento, valuación y revelación de los diferentes rubros de la información financiera, así como las bases de medición utilizadas para la elaboración de los Estados Financieros; por ejemplo: costo histórico, valoración de realización, valor razonable, valor de recuperación o cualquier otro método empleado y los criterios de aplicación de los mismos.

Se aplicó durante el periodo del 01 de enero al 31 de diciembre del 2020, la Normatividad vigente para el reconocimiento, valuación y revelación de los diferentes rubros de la Información Financiera, así como las bases de medición: valor de realización, respetando en el total de las operaciones su costo histórico.

c) Postulados básicos.

Los emitidos por el CONAC:

1. Sustancia Económica
2. Entes Públicos
3. Existencia Permanente
4. Revelación Suficiente
5. Importancia Relativa
6. Registro e Integración Presupuestaria
7. Consolidación de Información financiera
8. Devengo Contable
9. Valuación
10. Dualidad Económica
11. Consistencia



GOBIERNO DEL ESTADO
DE OAXACA



d) Norma supletoria.

Las permitidas por la Normatividad del CONAC.

e) Para las entidades que por primera vez estén implementando el base devengado de acuerdo a la Ley de Contabilidad, deberán:

-Revelar las nuevas políticas de reconocimiento:
De acuerdo a lo establecido por el CONAC.

INGRESOS

Devengado. - Cuando exista jurídicamente el derecho al cobro.

Recaudado. - Cuando existe el cobro en efectivo o cualquier otro medio de pago.

EGRESOS

Comprometido. - Cuando se existe la aprobación por una autoridad competente de un acto administrativo, u otro instrumento jurídico que formaliza una relación jurídica con terceros para la adquisición de bienes y servicios.

Devengado. - Cuando se reconoce de una obligación de pago a favor de terceros por la recepción de conformidad de bienes, servicios contratados.

Ejercido. - Cuando se emite una cuenta por liquidar Certifica aprobada por la autoridad competente



Pagado. - Cuando se realiza la cancelación total o parcial de las obligaciones de pago.

-Revelar los cambios en las políticas, la clasificación y medición de las mismas, así como su impacto en la Información Financiera:

6. Políticas de Contabilidad Significativas:

- a) Actualización: El registro de la contabilidad se realizó en base a los lineamientos establecidos por el CONAC.
- b) Informar sobre la realización de operaciones en el extranjero y de sus efectos en la Información Financiera Gubernamental:

Durante el periodo que comprende del 01 de enero al 31 de diciembre del 2020, no se realizaron operaciones en Moneda Extranjera.

- c) Método de evaluación de la inversión en acciones en el Sector Paraestatal.

NO APLICA

- d) Sistema y método de valuación de inventarios.

El CONAC ha emitido las normas para la valoración de los Activos y el Patrimonio de los entes públicos, esta norma permite definir y estandarizar los conceptos básicos de valuación, contenidos en las normas particulares aplicables a los distintos elementos integrantes de los Estados Financieros.

- e) Beneficios a empleados:



No se tienen reservas para beneficios futuros de los empleados, más que las contempladas anualmente en el presupuesto de egresos del ejercicio presente.

f) Provisiones:

Las provisiones al 31 de diciembre del ejercicio 2020, lo conforman los siguientes conceptos: en el rubro de servicios personales (nómina de los trabajadores) cuotas obreras; IMSS, IMSS R.C.V. y Crédito Infonavit.

g) Reservas:

NO se cuenta con Reservas.

h) Cambios en políticas contables y corrección de errores junto con la revelación de los efectos que se tendrá en la Información Financiera del ente público, ya sea retrospectivos o prospectivos.

i) Reclasificaciones: Durante el periodo del 01 de enero al 31 de diciembre del 2020, no se realizaron reclasificaciones.

j) Depuración y Cancelación de saldos:

Las depuraciones y cancelaciones de saldos se realizaron cada mes en diferentes cuentas contables durante el periodo comprendido: del 01 de enero al 31 de diciembre del 2020, con la finalidad de presentar cifras actualizadas en los Estados Financieros.

7. Posición en Moneda Extranjera y Protección por riesgo Cambiario:

a) Activos en moneda extranjera:

NO APLICA



b) Pasivos en moneda extranjera:

No se tienen Pasivos en moneda extranjera.

c) Posición en moneda extranjera:

NO APLICA

d) Tipo de cambio:

NO APLICA

e) Equivalente en moneda nacional:

NO APLICA

8. Reporte Analítico del Activo:

a) Vida útil o porcentajes de depreciación, deterioro o amortización utilizados en los diferentes tipos de activos:

Durante el tercer trimestre del Ejercicio Fiscal 2020, no se aplicaron depreciaciones en los bienes muebles, ni amortizaciones contables en los bienes existentes.

b) Cambios en el porcentaje de depreciación o valor residual de los activos:

NO APLICA

c) Riesgos por tipo de cambio o tipo de interés de las inversiones financieras:



NO APLICA

d) Valor activado en el ejercicio de los bienes construidos por la entidad:

Los bienes de la entidad se reconocen dentro de su Activo no Circulante de su costo histórico, de conformidad con el artículo 29 de la Ley General de Contabilidad Gubernamental.

e) Otras circunstancias de carácter significativo que afecten el activo, tales como bienes en garantía, señalados en embargos, litigios, títulos de inversiones, entregados en garantías, baja significativa del valor de inversiones financieras, etc.

NO APLICA

f) Desmantelamiento de activos, procedimientos, implicaciones, efectos contables:

NO APLICA

g) Administración de activos; planeación con el objetivo de que el ente los utilice de manera más efectiva:

Se utilizan los activos con la operación y mantenimiento óptimo.

a) Inversiones en valores:

NO APLICA

b) Patrimonio de Organismos descentralizados



GOBIERNO DEL ESTADO
DE OAXACA

Oaxaca
JUNTOS CONSTRUIMOS EL CAMBIO



NOVA
Nuestro Oaxaca

NO APLICA

c) Inversiones en empresas de participación mayoritaria:

No se tiene inversión en este tipo de empresas.

d) Inversiones en empresas de participación minoritaria:

NO APLICA

9. Fideicomisos, Mandatos y Análogos

a) Por ramo administrativo que los reporta:

NO APLICA

b) Enlistar los de mayor monto de disponibilidad, relacionando aquellos que conforman el 80% de las disponibilidades:

NO APLICA

10. Reporte de la Recaudación

a) Análisis del comportamiento de la recaudación correspondiente al ente público o cualquier tipo de ingreso, de forma separada los ingresos locales de los federales:

NO APLICA

b) Proyección de la recaudación e ingresos en el mediano plazo:

NO APLICA



11. Información sobre la Deuda y el Reporte Analítico de la Deuda:

- a) Utilizar al menos los siguientes indicadores: Deuda respecto al PIB y deuda respecto a la recaudación tomando, como mínimo, un periodo igual o menor a 5 años.

NO APLICA

- b) Información de manera agrupada por tipo de valor gubernamental o instrumento financiero en la que se considere intereses, comisiones, tasa, perfil de vencimiento y otros gastos de la deuda.

NO APLICA

12. Calificaciones otorgadas:

No se cuenta con calificaciones otorgadas o certificaciones.

13. Proceso de Mejora:

- a) Principales Políticas de control interno:

Para el desarrollo de los programas se deberá atender las actividades establecidas en el Programa Operativo Anual, para el cumplimiento de las metas planteadas sin reducción del presupuesto para obtener un eficiente servicio de Educación Superior de calidad para lograr los objetivos Generales y Específicos.

- b) Medidas de desempeño financiero, metas y alcance:

Racionar el uso de los recursos, para alcanzar el cumplimiento de las funciones para el ejercicio completo.

14. Información por Segmentos:

Toda la información de la Universidad, está procesada y se encuentra disponible.



GOBIERNO DEL ESTADO DE OAXACA



NOVA

15. Eventos Posteriores al Cierre:

La Universidad no tiene hechos ocurridos en el periodo posterior al que informa, que proporcionen mayor evidencia sobre eventos que le afectan económicamente y que no se conocían a la fecha de cierre.

16. Partes Relacionadas:

No existen partes relacionadas que pudieran ejercer influencia significativa sobre la toma de decisiones financieras y operativas.

17. Responsabilidad sobre la presentación razonable de los Estados Financieros.

Estos Estados Financieros fueron autorizados para su emisión el día 13 del mes de enero de 2021, por la L.C.P. Irene Márquez Poblano en su carácter de Jefa del Departamento de Recursos Financieros y aprobados por la Vice-Rectora de Administración: L.C.E. Adaelvi Moya Solano y el Rector Dr. Modesto Seara Vázquez.

Bajo protesta de decir verdad declaro que los Estados Financieros y sus Notas, son razonablemente correctas y son responsabilidad del emisor.

VICE-RECTORA DE ADMINISTRACIÓN



RECTOR



[Firma manuscrita]
L.C.E. ADAELVI MOYA SOLANO

VICE RECTORÍA DE ADMINISTRACIÓN

DR. MODESTO SEARA VÁZQUEZ

RECTORIA